

TEORÍA, POLÍTICA, SIMULADORES COMPUTACIONALES Y RETOS

MACROECONOMÍA ABIERTA

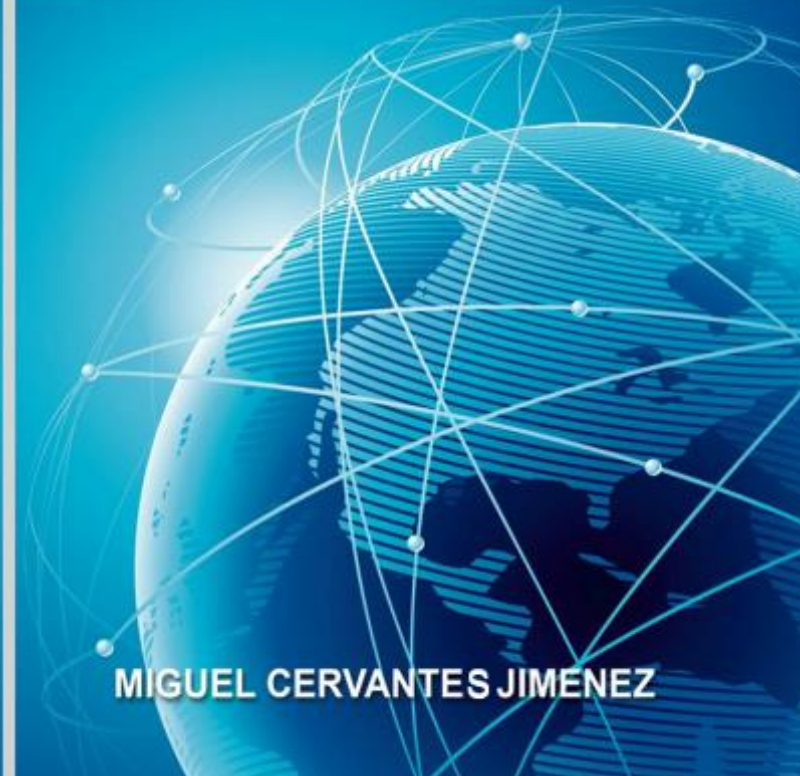

MIGUEL CERVANTES JIMENEZ

Descargue la versión Kindle

Versión online Tomo I

TEORÍA, POLÍTICA, SIMULADORES COMPUTACIONALES Y RETOS

**MACROECONOMÍA
ABIERTA**

Descargue la versión Kindle

Versión online Tomo II

TEORÍA, POLÍTICA, SIMULADORES COMPUTACIONALES Y RETOS

**MACROECONOMÍA
ABIERTA**

OBJETIVOS

- Reconocer la importancia de los instrumentos de la política fiscal;
- identificar los instrumentales del ingreso público, tanto tributarios como no tributarios;
- diferenciar las fuentes y tipos de ingreso del sector público;
- identificar los distintos tipos de impuesto y su incidencia en los agentes económicos;
- recordar los instrumentos de financiamiento del gobierno por medio de la deuda;
- distinguir el gasto por sus clasificaciones económico, administrativo y funcional, y
- definir el déficit público y los métodos para financiarlo.

POLÍTICA FISCAL

- El conjunto de variaciones en los programas de gasto e ingreso del gobierno, realizados con el fin de colaborar al logro de los objetivos de la política macroeconómica, teniendo dos efectos sobre la demanda agregada que son de tipo expansionista o contraccionista.

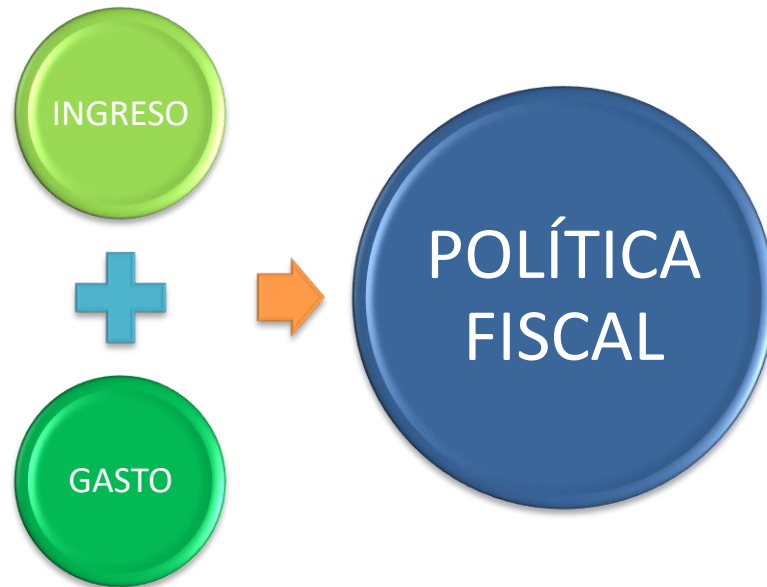

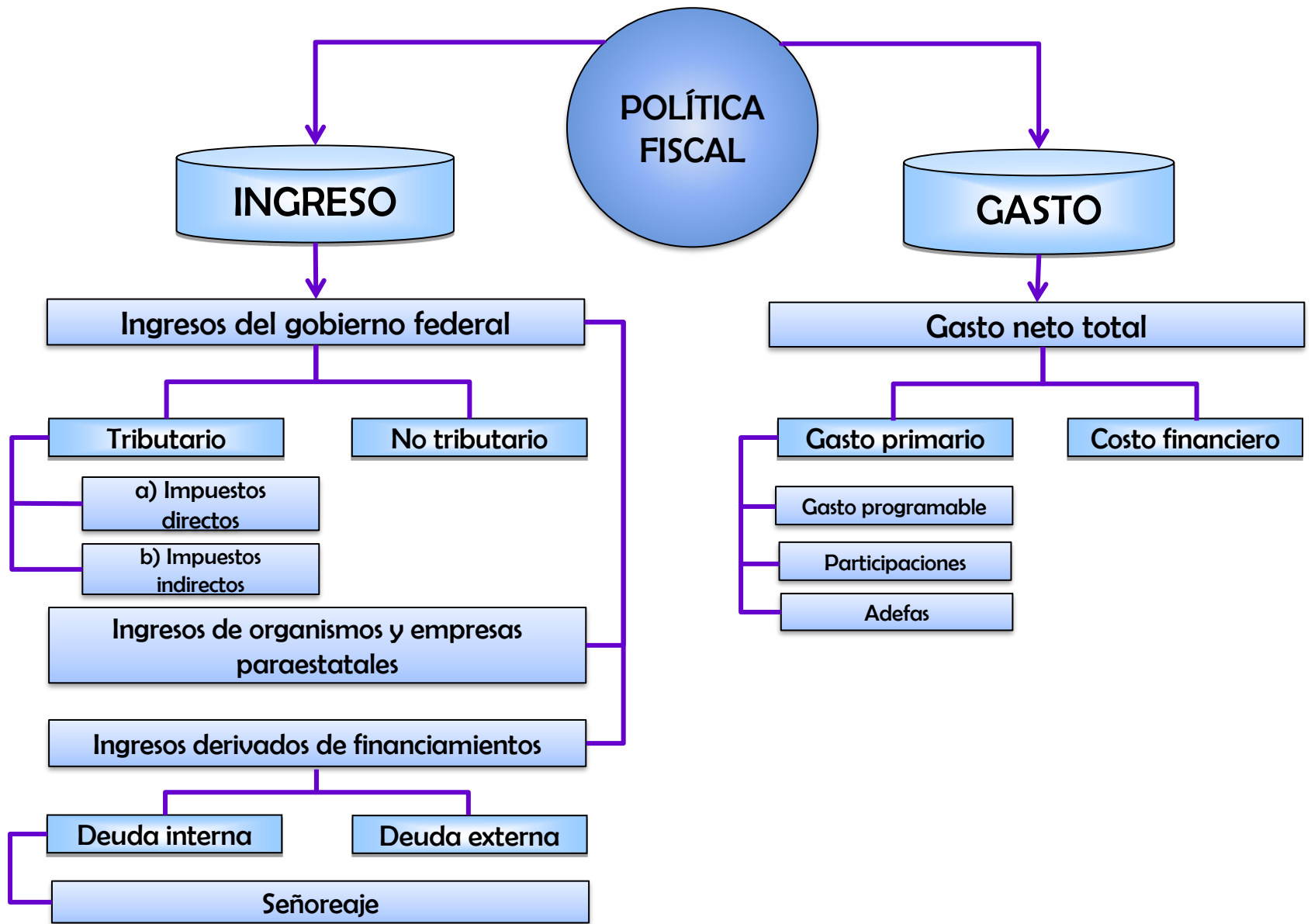

INGRESOS: MARCO LEGAL

- ▶ Artículo 31, Fracción IV, Constitución Política de los Estados Unidos Mexicanos:
 - Sustenta jurídicamente la recaudación fiscal en México,
 - Estableciendo la obligación de todo ciudadano a “contribuir para los gastos públicos, así como de la Federación, estados y municipios en que residan, de manera proporcional y equitativa en la que dispongan las leyes”.
- ▶ Los ingresos que percibe el gobierno federal se establecen anualmente en la ley de Ingresos de la Federación, a propuesta del gobierno federal y con aprobación del Congreso de la Unión; análogamente los estados emiten sus leyes de ingresos.

INGRESOS DEL SECTOR PÚBLICO

▶ Ingresos ordinarios

- ▶ Ingresos CORRIENTES pueden ser estimados debido a sus condiciones endógenas, dadas las fuentes normales y periódicas con que los obtiene el gobierno federal, puede ser impuestos (directos e indirectos), derechos, contribuciones, productos y aprovechamientos.
- ▶ Los ingresos de CAPITAL son recursos que provienen de la venta de activos fijos y valores financieros.

INGRESOS DEL SECTOR PÚBLICO

- **Ingresos extraordinarios**
 - Los que no se encuentran contemplados en las fuentes normales; destacan los excedentes de la venta del petróleo, deuda no considerada, ventas y donaciones.

INGRESOS DEL SECTOR PÚBLICO EN EL PIB, 1993-2021

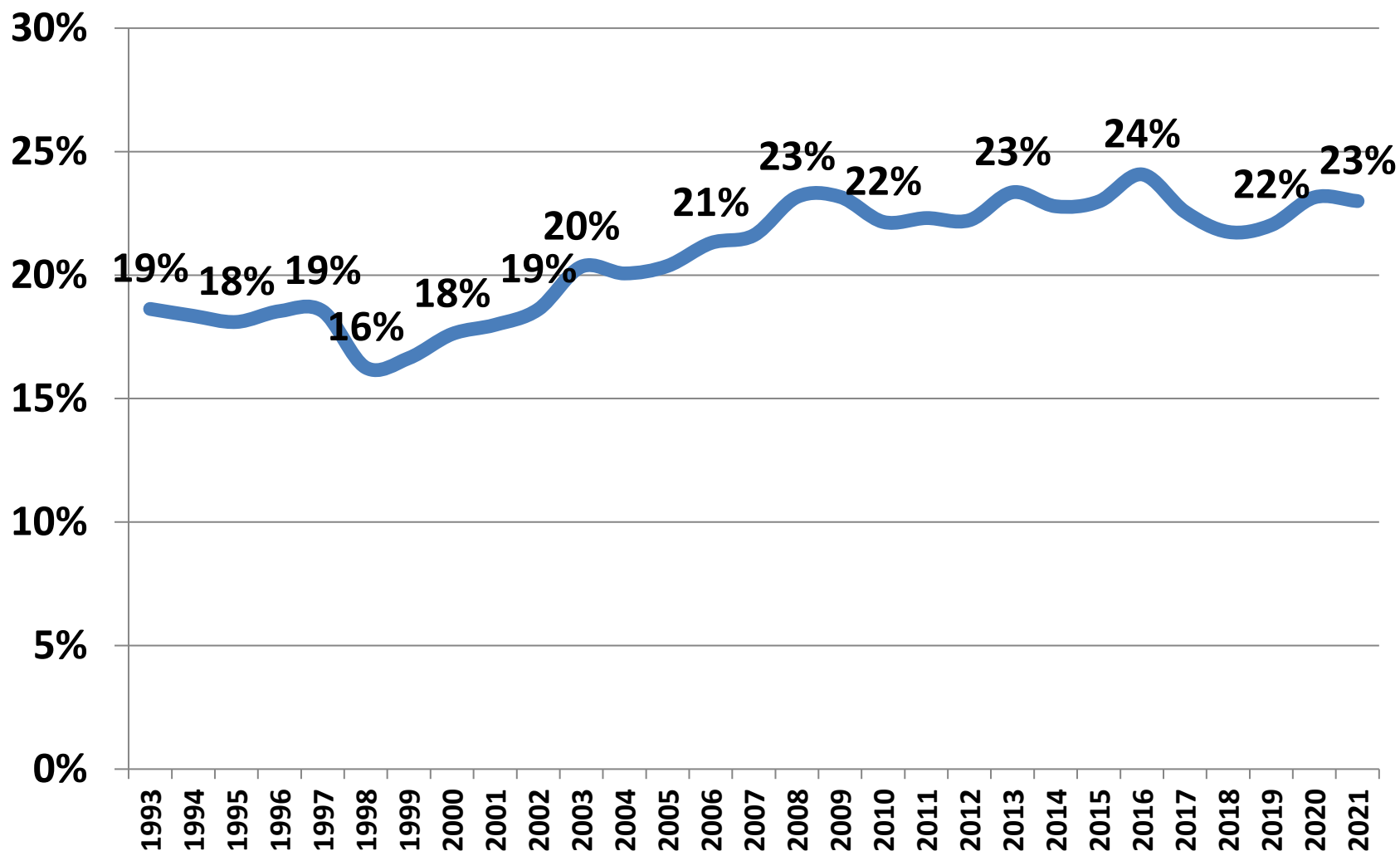

INGRESOS PETROLEROS DEL GOBIERNO, 1990-2021

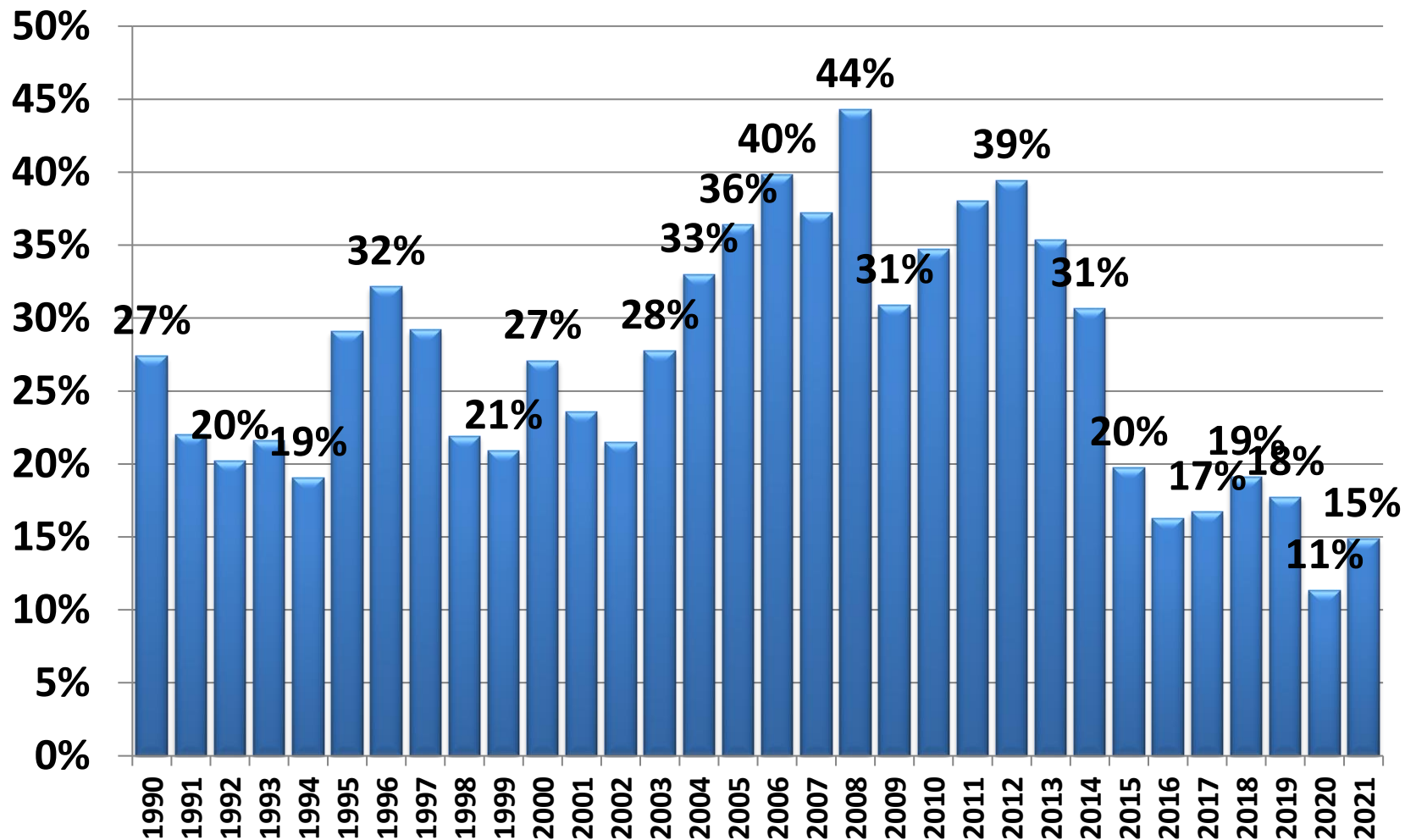

INGRESOS PÚBLICOS

Estructura de los ingresos públicos federales

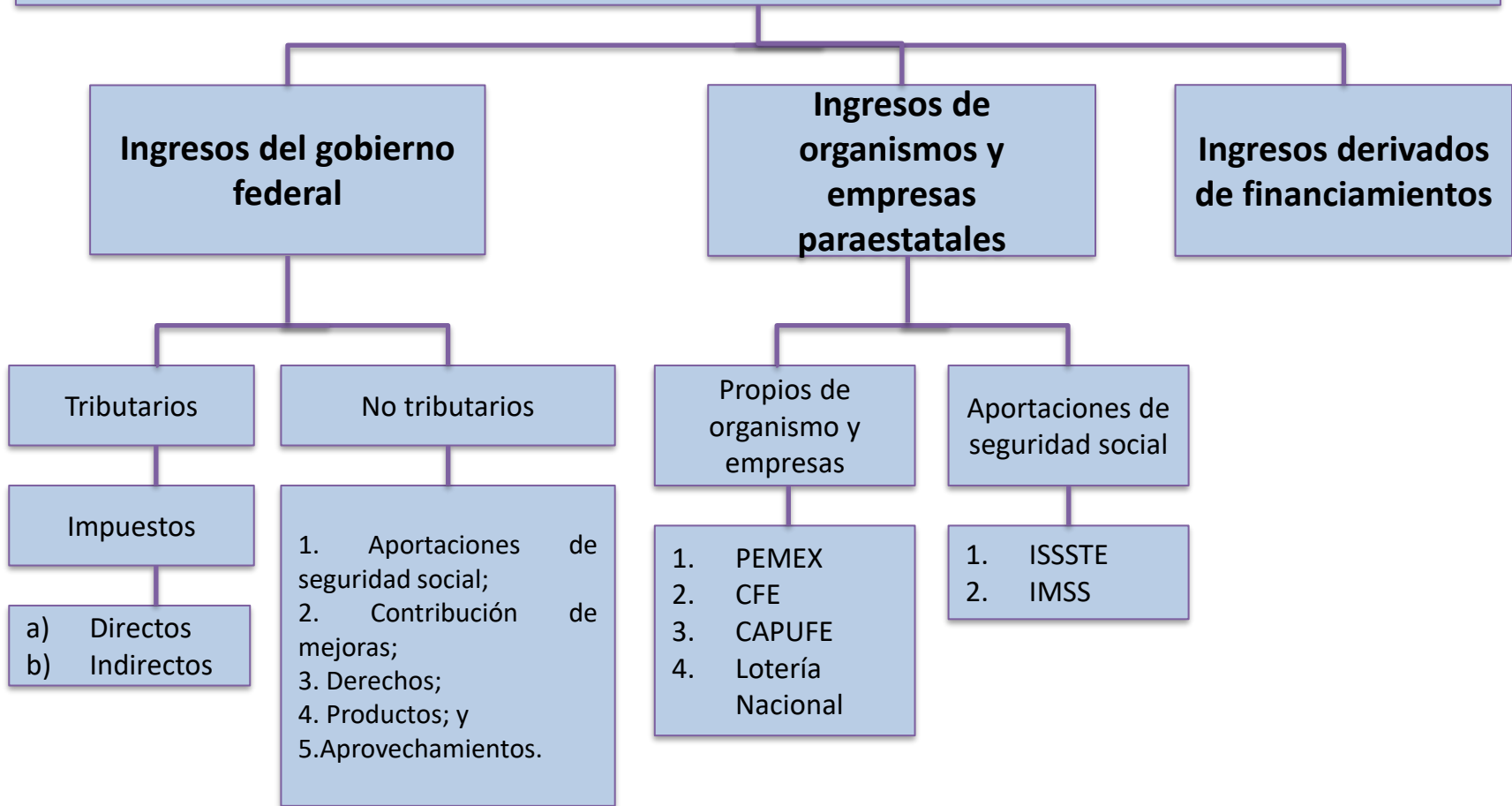

IMPUESTOS

- ▶ **Impuestos directos:** son aquellos que se aplican a los ingresos de los agentes económicos; tales como sueldos y salarios, propiedades, capital o inversiones.
- ▶ **Impuestos indirectos:** afectan patrimonialmente a personas distintas del contribuyente, en otros términos, el contribuyente que enajena bienes o presta servicios, traslada la carga del impuesto a quienes los adquieren o reciben.

INGRESOS NO TRIBUTARIOS

- ▶ **Derechos:** contribuciones por el uso o aprovechamiento de bienes públicos, así como por recibir servicios que presta el Estado, excepto cuando se prestan por organismos descentralizados. También son derechos las contribuciones a cargo de los organismos públicos descentralizados por prestar servicios exclusivos del Estado. Por ejemplo, el pago del consumo domiciliario de agua potable.
- ▶ **Contribuciones:** gravámenes que recaen en contribuyentes, clasificándose en: impuestos, aportaciones a seguridad social, contribuciones de mejoras y derechos. Recursos destinados a obras y servicios públicos divisibles que satisfacen necesidades públicas, pero derivan ventajas para determinados ciudadanos. Por ejemplo, la contribución para mejoras de alcantarillado.
- ▶ **Productos:** contraprestaciones por los servicios que preste el Estado en sus funciones de derecho privado, así como por el uso, aprovechamiento o enajenación de bienes del dominio privado. Por ejemplo, las licencias automovilísticas.
- ▶ **Aprovechamientos:** ingresos ordinarios que se reciben en forma de recargos, intereses moratorios o multas, o todo lo demás. Por ejemplo, las multas.

CLASIFICACIÓN DE LOS IMPUESTOS Y SU INCIDENCIA EN LOS AGENTES ECONÓMICOS

- Un impuesto es una clase de tributo regido por el derecho público. Se caracteriza por no requerir una contraprestación directa o determinada por parte de la administración.
- Los impuestos se clasifican en dos grupos:
 - **Impuestos directos:** aquellos que se aplican a los ingresos de los agentes; como sueldos y salarios, propiedades, capital o inversiones.
 - **Impuestos indirectos:** afectan patrimonialmente a personas distintas del contribuyente, en otros términos, el contribuyente que enajena bienes o presta servicios, traslada la carga del impuesto a quienes los adquieren o reciben.

INGRESOS TRIBUTARIOS Y NO TRIBUTARIOS, 1990-2021

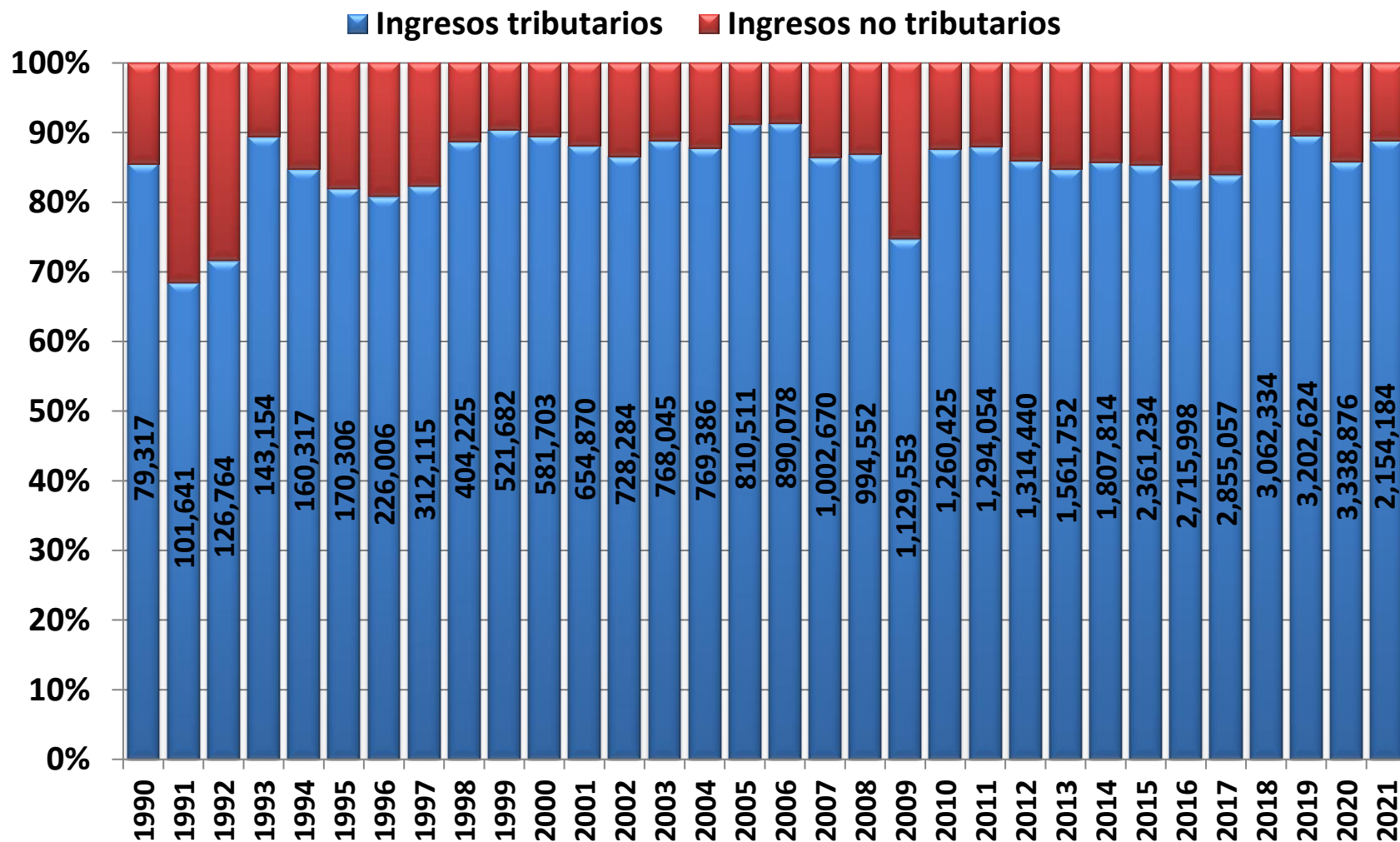

INGRESOS TRIBUTARIOS, 2018

(porcentaje del PIB)

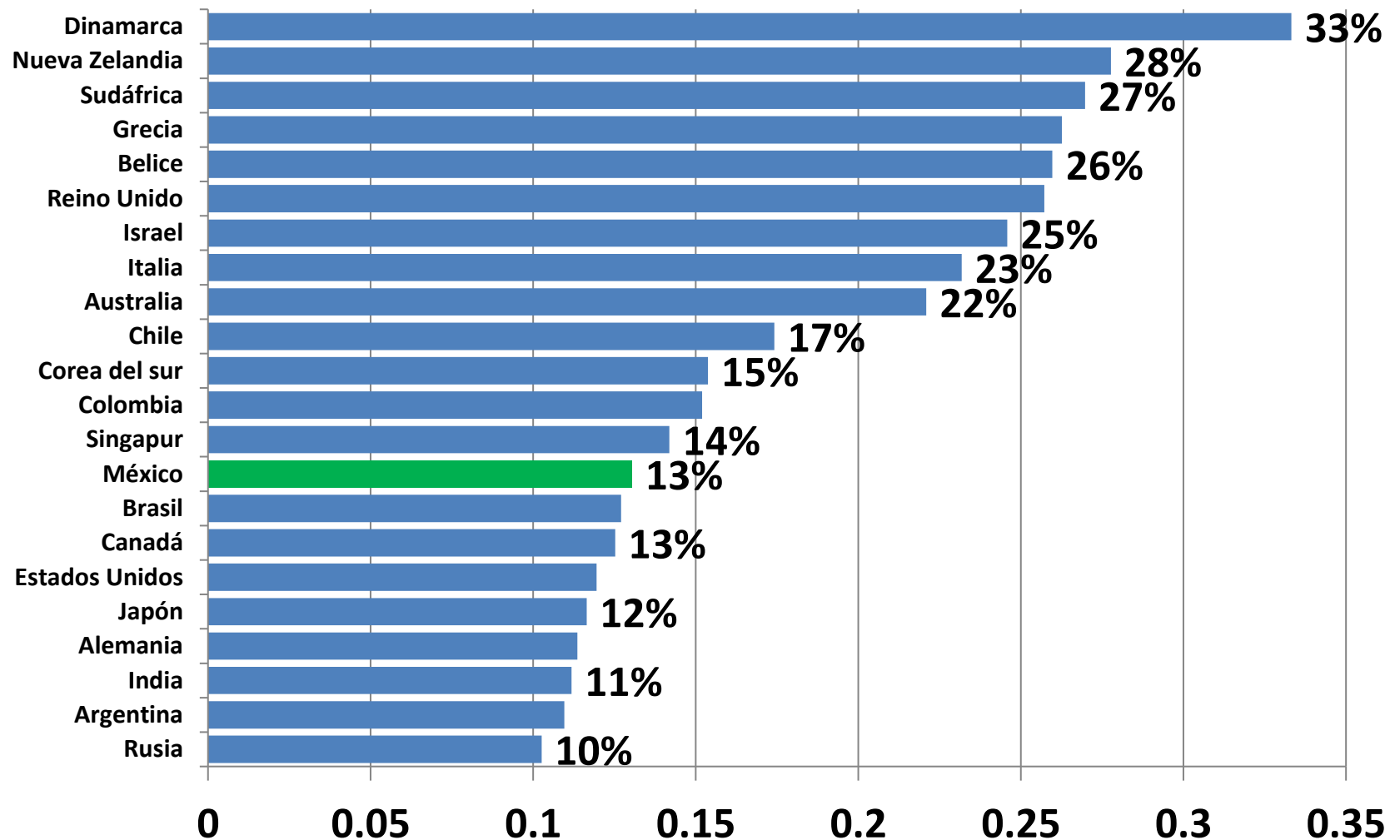

INGRESOS TRIBUTARIOS,

1990-2021 (MILLONES DE PESOS CORRIENTES)

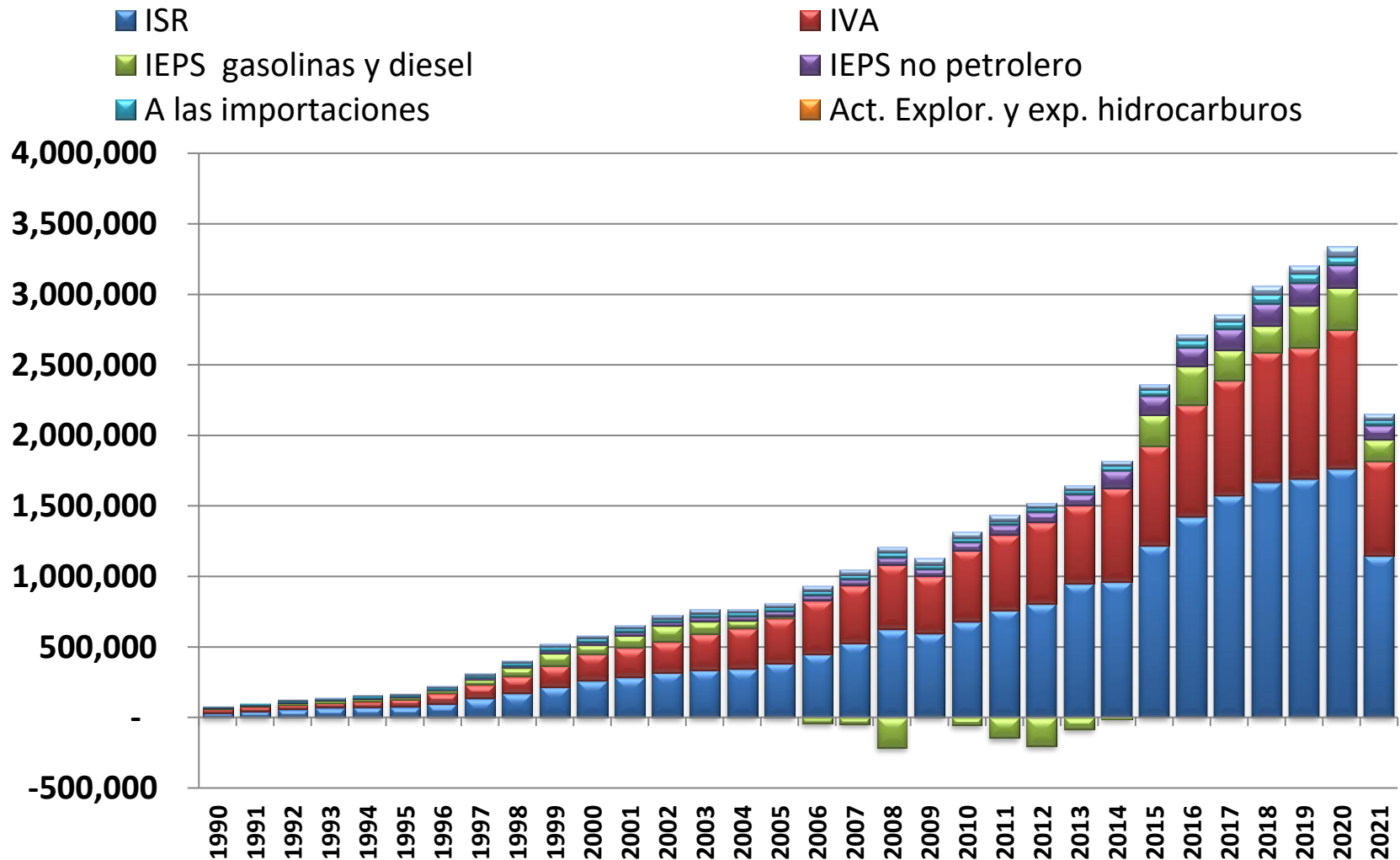

ESTRUCTURA PORCENTUAL DE LOS INGRESOS TRIBUTARIOS, 1990-2021

— ISR — IVA — IEPS gasolinas y diesel — IEPS no petrolero — A las importaciones

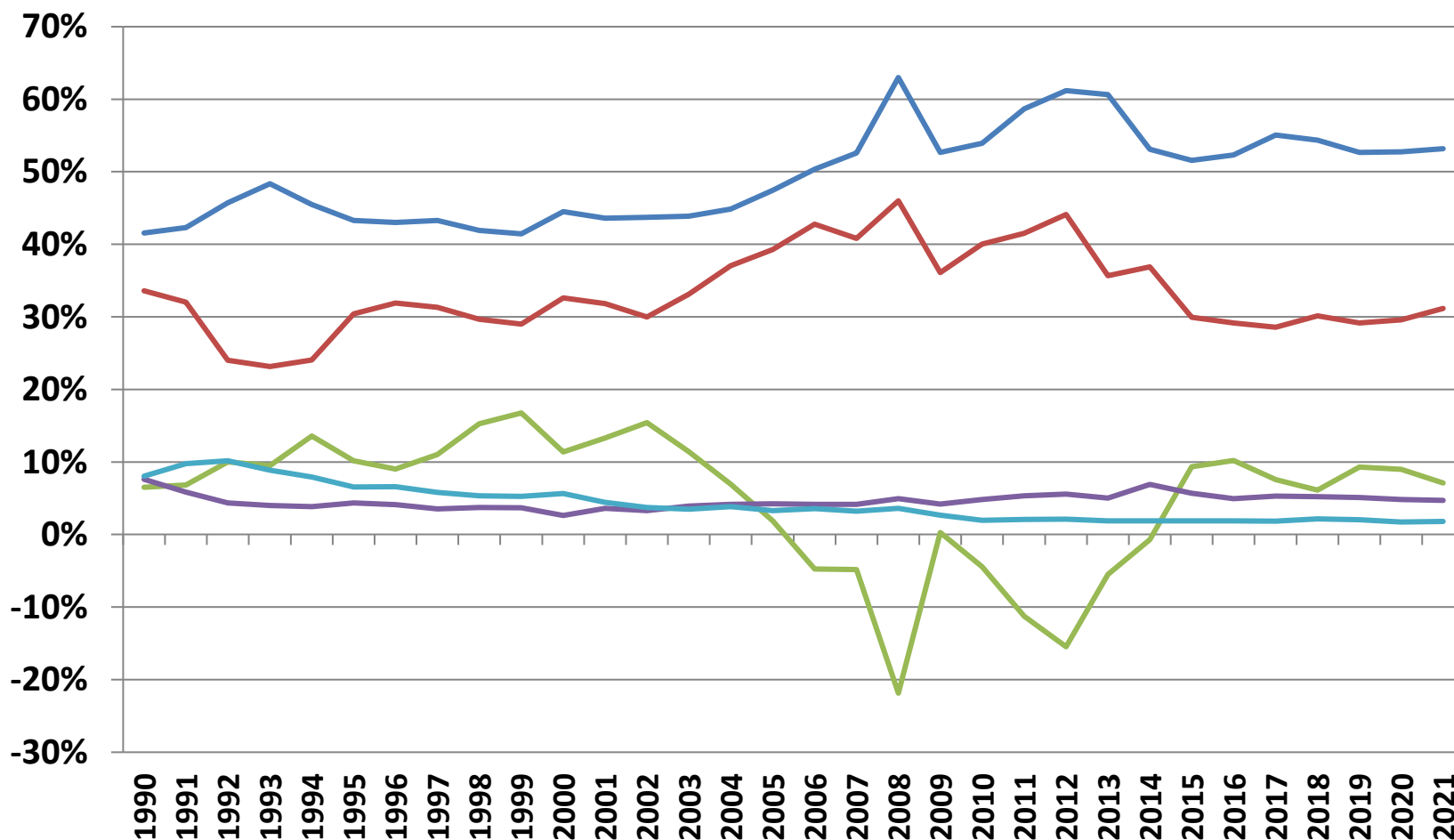

INGRESOS TRIBUTARIOS E IMPUESTOS EN EL MUNDO

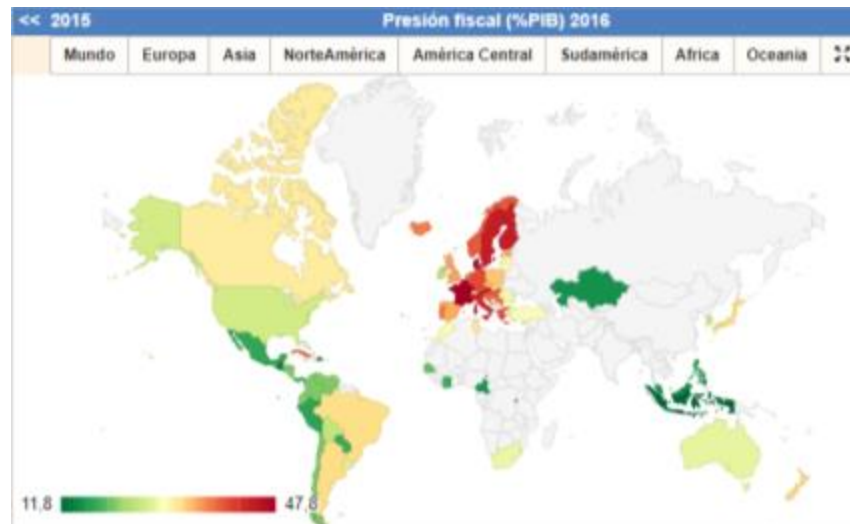
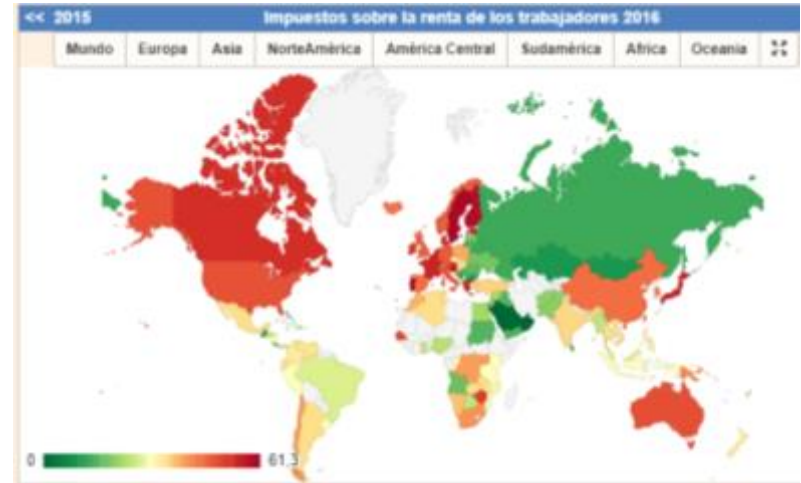
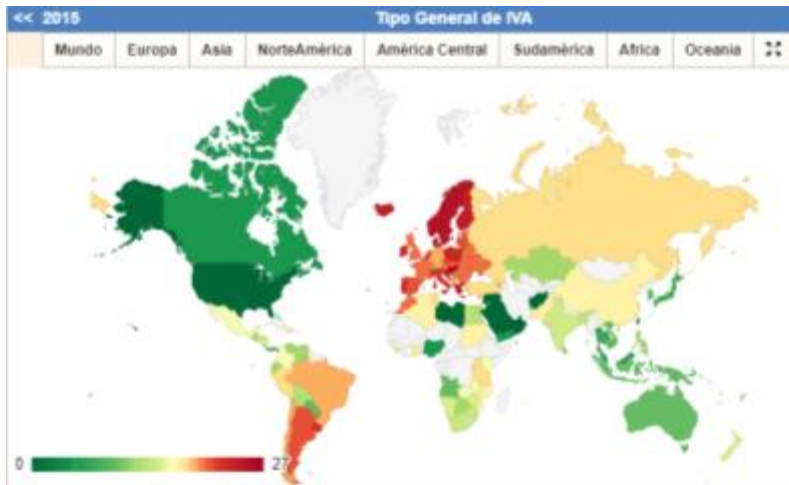

DEUDA PÚBLICA

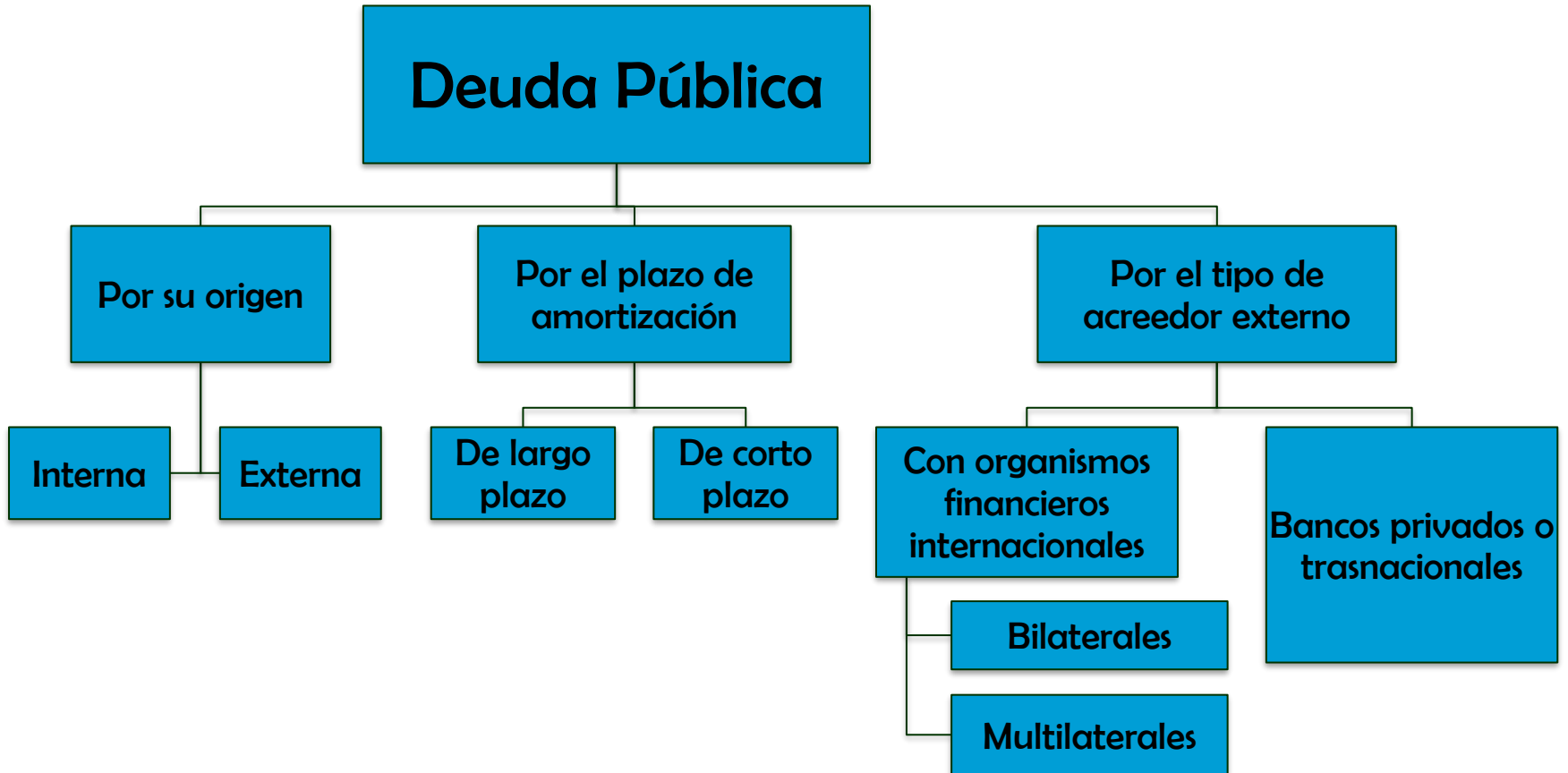

DEUDA INTERNA PÚBLICA DE MÉXICO,

2020-2021.

Concepto	Saldo a Diciembre	Endeudamiento - Millones de pesos	Saldo a Julio	
	2020	% del total	2021	% del total
Deuda Neta	7,598,788.0	95%	7,993,444.2	94%
Activos	380,619.9	5%	519,819.2	6%
Deuda Bruta	7,979,407.9	100%	8,513,263.4	100%
Estructura por plazo	7,979,407.9	100%	8,513,263.4	100%
Largo plazo	7,404,278.7	93%	7,885,739.9	93%
Corto plazo	575,129.2	7%	627,523.5	7%
Estructura por Usuario	7,979,407.9	100%	8,513,263.4	100%
Gobierno Federal	7,461,176.2	94%	7,906,354.1	93%
Largo plazo	6,909,639.0	87%	7,372,396.5	87%
Corto plazo	551,537.2	7%	533,957.6	6%
Organismos y empresas 1_/	287,448.6	4%	351,021.0	4%
Largo plazo	275,948.6	3%	277,398.9	3%
Corto plazo	11,500.0	0%	73,622.1	1%
Banca de Desarrollo	230,783.1	3%	255,888.3	3%
Largo plazo	218,691.1	3%	235,944.5	3%
Corto plazo	12,092.0	0%	19,943.8	0%
Por fuentes de financiamiento	7,979,407.9	100%	8,513,263.4	100%
Emisión de Valores	7,454,342.0	93%	7,927,888.4	93%
Fondo de Ahorro SAR	152,675.2	2%	156,602.7	2%
Banca Comercial	54,871.3	1%	115,494.1	1%
Obligaciones por Ley del ISSSTE	126,454.1	2%	119,578.0	1%
Bonos de Pensión PEMEX 2_/	0.0	0%	0.0	0%
Bonos de Pensión CFE 3_/	157,256.7	2%	157,256.7	2%
Otros	33,808.6	0%	36,443.5	0%

DEUDA INTERNA Y EXTERNA DE MÉXICO, 1990-2021

- Deuda externa bruta del Sector Público Federal
- Deuda interna bruta del Sector Público Federal

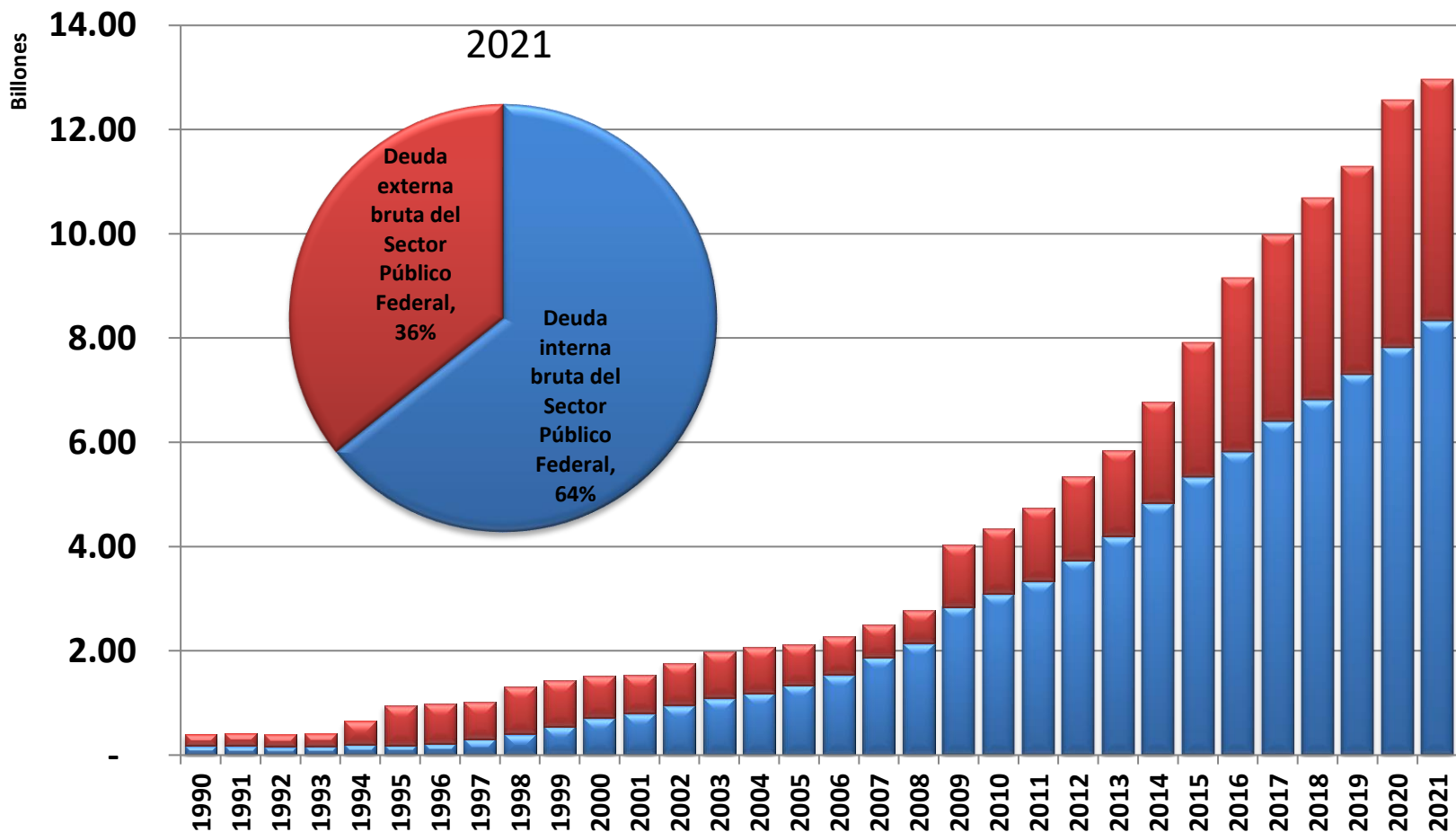

DEUDA INTERNA PÚBLICA DE MÉXICO

Secretaría de Hacienda y Crédito Público - Google Chrome
 No es seguro | presto.hacienda.gob.mx/EstoporLayout/Layout.jsp

Regresar A- A A+ Tema: Seleccione...
 Estadísticas Oportunas de Finanzas Públicas
 Serie: Seleccione... Cifras en: Millones de pesos De: 2018 A: 2021
 Consultar Gráficas

Deuda Interna del Sector Público Federal Consulta Actual: 31/8/2021
 Variaciones, saldos de la deuda, Enero-Julio (2018-2021)

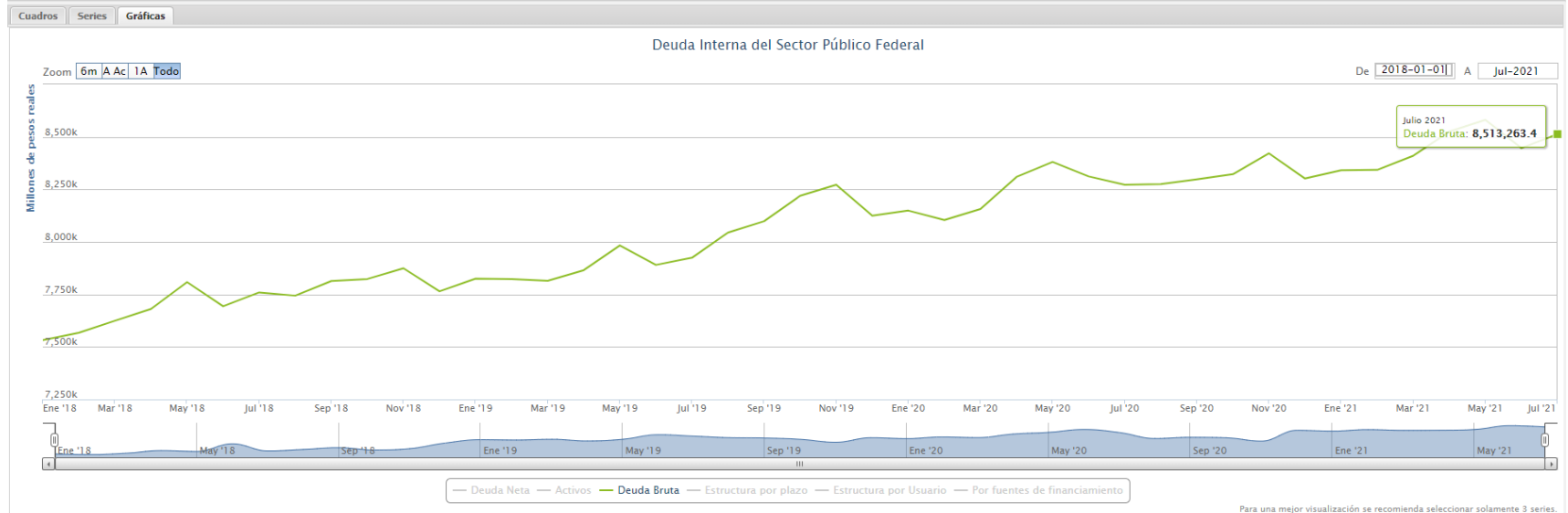

Las cifras son preliminares para 2021.
 La información como porcentaje del PIB base 2013. A partir de abril de 2017 para la información de deuda se presenta utilizando el PIB anual con base al cálculo trimestral.
 n.s.: no significativo
 -o-: mayor de 500 o menor de -500 por ciento.
 n.d.: no disponible
 n.a.: no aplica
 La información como porcentaje del PIB, se presenta utilizando el PIB anual con base al cálculo trimestral base 2013.

Responsable: Jesús Coy Arroyo.
 Área: Dirección General de Deuda Pública. Unidad de Crédito Público.
 Para mayores detalles sobre la información que aparece en este cuadro estadístico, favor de contactar al teléfono (01) (55) 3688-1730.
 Correo electrónico: jesus_coy@hacienda.gob.mx



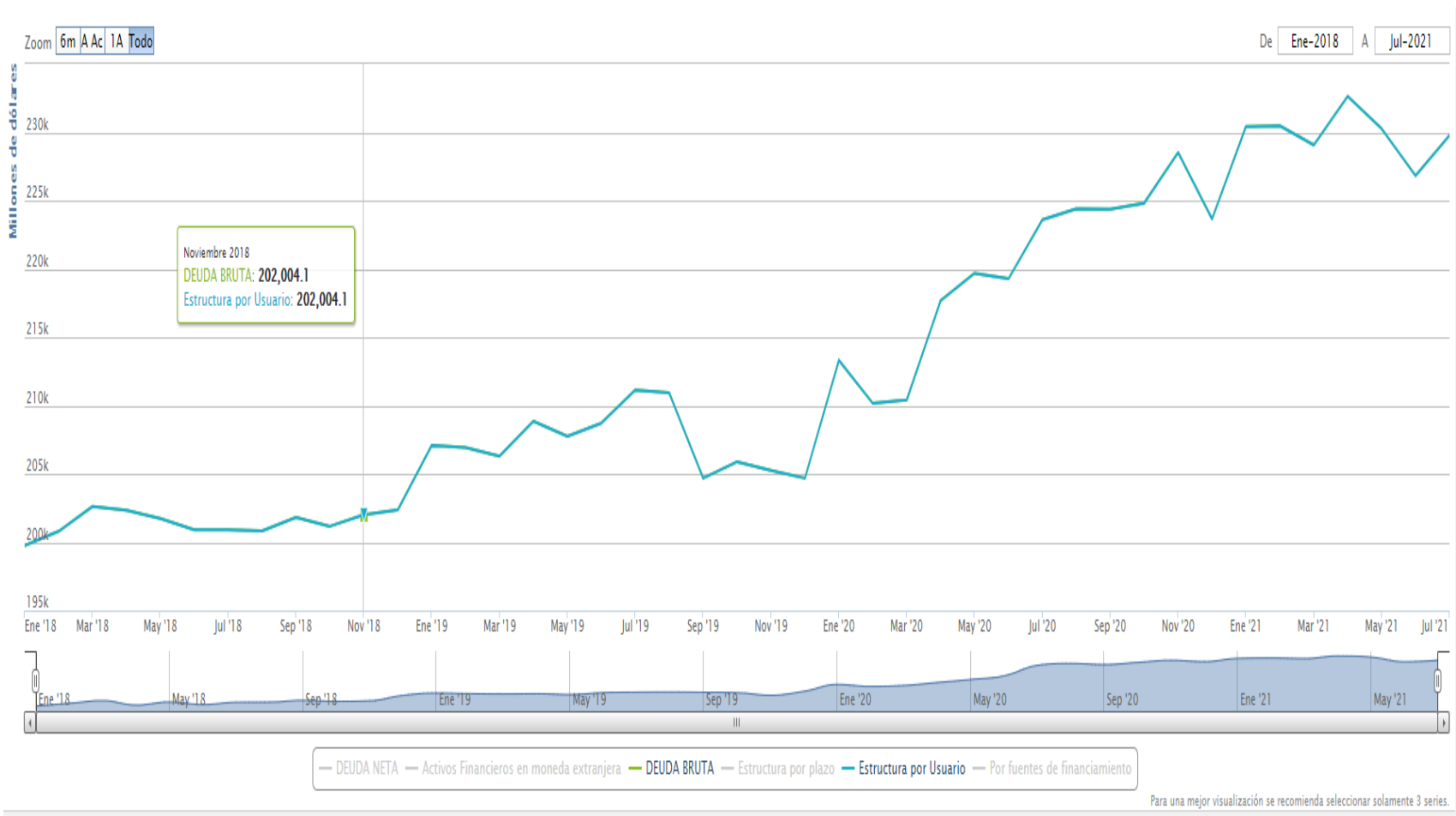

DEUDA PÚBLICA EXTERNA DE MÉXICO

Concepto	Saldo a Diciembre	Financiamiento - Millones de dólares		
	2020	Disposición	2021	
DEUDA NETA	221,522.0	99%	222,327.0	97%
Activos Financieros en moneda extranjera	2,126.6	1%	7,438.5	3%
DEUDA BRUTA	223,648.6	100%	229,765.5	100%
Estructura por plazo	223,648.6	100%	229,765.5	100%
Largo plazo	217,551.3	97%	222,372.6	97%
Corto plazo	6,097.3	3%	7,392.9	3%
Estructura por Usuario	223,648.6	100%	229,765.5	100%
Gobierno Federal	112,336.0	50%	116,018.5	50%
Largo plazo	112,336.0	50%	116,018.5	50%
Corto plazo	0.0	0%	0.0	0%
Organismos y Empresas 1_/	100,908.9	45%	104,223.6	45%
Largo plazo	97,108.9	43%	98,515.9	43%
Corto plazo	3,800.0	2%	5,707.7	2%
Banca de Desarrollo	10,403.7	5%	9,523.4	4%
Largo plazo	8,106.4	4%	7,838.2	3%
Corto plazo	2,297.3	1%	1,685.2	1%
Por fuentes de financiamiento	223,648.6	100%	229,765.5	100%
Reestructurada 1989 - 1990	0.0	0%	0.0	0%
Bonos a la Par (Brady)	0.0	0%	0.0	0%
Bonos de Descuento (Brady)	0.0	0%	0.0	0%
Bonos de la Banca Española	0.0	0%	0.0	0%
Base de Dinero 1990 - 1992	0.0	0%	0.0	0%
Bonos de Reprivatización	0.0	0%	0.0	0%
Mercado Bancario	12,030.4	5%	14,545.1	6%
Fondo de Estabilización	0.0	0%	0.0	0%
Comercio Exterior	6,074.7	3%	5,876.2	3%
Mercado de Capitales	172,491.8	77%	176,390.9	77%
Organismos Financieros internacionales (OFIS)	32,791.1	15%	32,583.5	14%
Proveedores	0.0	0%	0.0	0%
Colocaciones Privadas	0.0	0%	0.0	0%
Pidiregas	260.6	0%	369.8	0%
Otros	0.0	0%	0.0	0%

DEUDA PÚBLICA EXTERNA DE MÉXICO



DEUDA PÚBLICA EN EL MUNDO

<< 2020					
Deuda: Comparativa países					
Países	Fecha	Deuda total (M.\$)	Deuda (%PIB) ▾	Deuda Per Cápita	
Japón [+]	2020	13.053.658 	259,00%	103.386 \$	
Sudán [+]	2019	67.245	200,35%	1.571 \$	
Grecia [+]	2021	430.460	193,30%	40.595 \$	
Eritrea [+]	2018	3.723	185,61%	735 \$	
Cabo Verde [+]	2020	2.711	158,82%	4.876 \$	
Italia [+]	2021	3.167.165 	150,80%	53.696 \$	
Barbados [+]	2020	6.644	146,71%	23.118 \$	
Maldivas [+]	2020	5.460	146,14%	10.100 \$	
Angola [+]	2020	79.706	136,83%	2.425 \$	
Líbano [+]	2020	36.884	135,01%	5.404 \$	
Bután [+]	2021	3.235	134,94%	4.295 \$	
Estados Unidos [+]	2020	28.047.286 	134,24%	84.675 \$	
Belice [+]	2020	2.111	133,08%	5.037 \$	
Singapur [+]	2021	536.727	132,81%	98.410 \$	
Baréin [+]	2020	45.047	129,73%	30.603 \$	
Portugal [+]	2021	318.916	127,40%	30.807 \$	
Surinam [+]	2021	3.577	125,32%	6.044 \$	
Zambia [+]	2021	25.562	123,17%	1.351 \$	
Mozambique [+]	2020	16.697	119,02%	534 \$	
España [+]	2021	1.687.994 	118,30%	35.587 \$	
Francia [+]	2021	3.297.467 	112,90%	48.605 \$	
Canadá [+]	2021	2.230.787 	112,06%	58.357 \$	
República del Congo [+]	2020	11.367	110,05%	2.428 \$	

INSTRUMENTOS DE FINANCIAMIENTO DEL GOBIERNO FEDERAL

FORMA DE COTIZACIÓN	FORMA DE COLOCACIÓN	GRADO DE RIESGO
<p>➤ Instrumentos que cotizan a descuento.</p> <p>Cuando su precio de compra está determinado a partir de una tasa de descuento que se aplica a su valor nominal; obteniéndose como rendimiento una ganancia de capital derivada del diferencial entre el valor de amortización (valor nominal) y su costo de adquisición (por ejemplo: CETES, pagarés bancarios, entre otros.)</p>	<p>➤ Instrumentos que cotizan a descuento.</p> <p>Se ofrecen valores a través de algún medio de comunicación masivo al público en general, especificando cada una de las características de la emisión.</p> <p>➤ Subasta de Valores.</p> <p>En México, los valores gubernamentales se colocan bajo el procedimiento de subastas...(CONTINÚA EN LA SIGUIENTE)</p>	<p>➤ Gubernamentales.</p> <p>Estos instrumentos tienen la garantía del Gobierno Federal.</p> <p>➤ Bancarios.</p> <p>Instrumentos emitidos y con garantía del patrimonio mismo de las entidades financieras como Bancos, Casas de Bolsa, Arrendadoras Financieras, Empresas de Factoraje y Almacenes Generales de Depósito.</p>



(CONTINÚA EN LA SIGUIENTE...)

INSTRUMENTOS DE FINANCIAMIENTO DEL GOBIERNO FEDERAL {...CONTINUACIÓN}

FORMA DE COTIZACIÓN	FORMA DE COLOCACIÓN	GRADO DE RIESGO
<p>➤ Instrumentos que cotizan en precio.</p> <p>Cuando su precio de compra puede estar por arriba o bajo par (valor nominal), como resultado de sumar el valor presente de los pagos periódicos que ofrezca devengar (por ejemplo: Bondes, Udinonos, etc.).</p>	<p>➤ Subasta de Valores. (Continuación)</p> <p>...Sólo pueden presentar posturas y, por lo tanto, adquirir títulos en colocación primaria, para su distribución entre el público conforme al procedimiento de subastas: los Bancos, Casas de Bolsa, Compañía de Seguros, de Fianzas y Sociedades de Inversión del país.</p> <p>➤ Colocación Privada.</p> <p>Declaración unilateral de voluntad del oferente, pero en este caso dirigida a persona determinada utilizando medios que no se califican como masivos, lo que la distingue de la oferta pública.</p>	<p>➤ Comerciales o privados</p> <p>Estos valores cuentan con el respaldo del patrimonio de la empresa si son quirografarios o con garantía específica.</p>

GASTO PÚBLICO: MARCO LEGAL

- El artículo 74, fracción IV de la Constitución Política de los Estados Unidos Mexicanos fundamenta legalmente la formulación, discusión y aprobación del gasto público;
- Los artículos 126 y 134 fundamentan su ejecución y los artículos 73, fracción XXIV y 74, fracción IV su control/Auditoría;
- El monto y destino del gasto público se establece en el Presupuesto de Egresos de la Federación;
- El **Gasto Total** es el conjunto de las erogaciones del sector público federal y el **Gasto Neto Total** describe cómo se gastará el dinero durante el año fiscal (enero-diciembre).

GASTO PÚBLICO

- ▶ Clasificación económica:
 - ▶ Gasto corriente, dentro del cual se encuentra el gasto en consumo del gobierno y las transferencias para activar algunos sectores de la economía
 - ▶ Gasto de capital, que incluye la inversión en bienes físicos o la inversión en instrumentos financieros.
 - ▶ Categorías a nivel del gasto
 - ▶ Gasto público regular, que incluye al consumo, a la inversión pública y los pagos por transferencias;
 - ▶ La segunda clasificación es la que refiere al pago de intereses de la deuda pública.

GASTO PÚBLICO

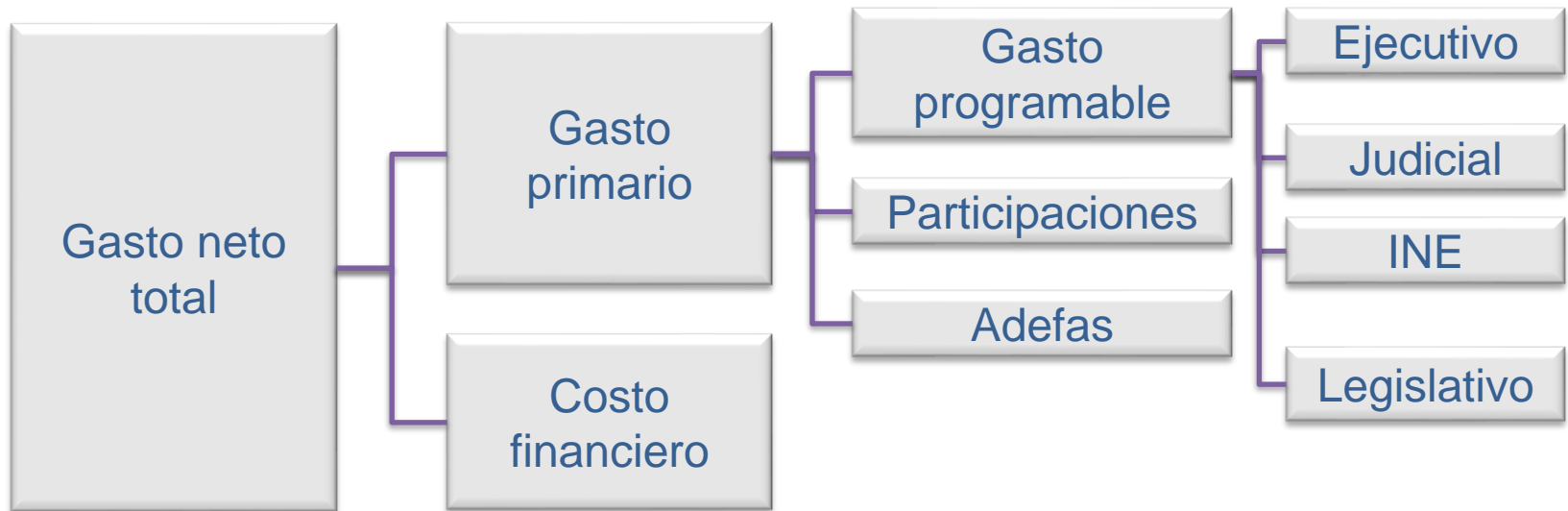

CRITERIOS DE DISTRIBUCIÓN DE LAS CLASIFICACIONES DEL GASTO PÚBLICO

CLASIFICACIÓN ECONÓMICA

¿En qué se gastan los recursos públicos

Naturaleza económica del gasto público.

- Gasto corriente (pago de sueldos y salarios, adquisición de materiales y suministros y servicios generales).
- Gasto de capital (inversión en obra pública y mantenimientos; flujos de dinero para la compra de valores, bonos y acciones).

CLASIFICACIÓN ADMINISTRATIVA

¿Quién gasta los recursos públicos?

Dependencias y entidades a las que se les asignan y ejercen los recursos públicos.

- Ramos de la Administración Pública Centralizada;
- Ramos de los Poderes y Órganos Autónomos ;
- Ramos Generales; y
- Entidades Paraestatales de Control Presupuestal Directo.

CLASIFICACIÓN FUNCIONAL

¿Para qué se gastan los recursos públicos?

Programas, proyectos y actividades dónde se aplican los recursos públicos.

- Gestión Gubernamental;
- Desarrollo Social; y
- Productivas.

CLASIFICACIÓN ECONÓMICA

Gasto Neto del Sector Público Presupuestario Comparativo tres años, Enero-Agosto (2019-2020),
Millones de pesos (Flujos Acumulados)
Consulta Actual: 13/10/2020

Concepto	Millones de pesos		Participación %
	2019	2020	
Total	3,650,726.3	3,805,811.1	100%
Programable 1_/	2,591,649.3	2,765,239.3	73%
Corriente	2,171,396.0	2,270,635.1	60%
Servicios personales	728,904.5	778,537.0	20%
Directos	423,126.8	459,416.2	12%
Indirectos	305,777.7	319,120.8	8%
Otros gastos de operación	962,064.0	952,914.3	25%
Materiales y suministros	230,560.0	178,235.5	5%
Servicios generales	675,327.6	712,970.9	19%
Otras erogaciones	56,176.4	61,707.9	2%
Subsidios y transferencias	480,427.6	539,183.8	14%
Capital	420,253.2	494,604.1	13%
Inversión física	373,361.1	420,107.1	11%
Directo	204,061.8	215,956.9	6%
Indirecto	169,299.3	204,150.2	5%
Otros gastos de capital	46,892.1	74,497.0	2%
Directo 2_/	42,805.1	71,277.6	2%
Indirecto	4,087.0	3,219.4	0%
No programable	1,059,077.0	1,040,571.9	27%
Costo financiero	424,107.9	442,534.6	12%
Participaciones	625,243.4	582,532.4	15%
Adefas y otros	9,725.7	15,504.9	0%
Partidas informativas:	n.d.	n.d.	n.d.
Gasto corriente	3,227,899.2	3,305,216.8	87%
Gasto de capital	422,827.1	500,594.3	13%
Gasto de pensiones	572,914.7	620,509.8	16%

CLASIFICACIÓN ADMINISTRATIVA

Gasto programable del sector público presupuestario Año actual vs año anterior, Enero-Julio (2020-2021), Millones de pesos Consulta Actual: 31/8/2021					
Concepto	2020	%	2021	%	
Total 1_/	2,479,040	91%	2,725,941	100%	
Gobierno Federal 2_/	1,862,667	68%	2,005,292	74%	
Entes autónomos	63,992	2%	68,782	3%	
Legislativo	6,150	0%	6,422	0%	
Judicial	29,431	1%	31,694	1%	
Instituto Nacional Electoral	7,681	0%	17,296	1%	
Comisión Nacional de los Derechos Humanos	631	0%	675	0%	
Información Nacional Estadística y Geográfica	10,529	0%	3,597	0%	
Tribunal Federal de Justicia Administrativa	1,266	0%	1,137	0%	
Comisión Federal de Competencia Económica	270	0%	275	0%	
Instituto Nacional para la Evaluación de la Educación	0	0%	0	0%	
Instituto Federal de Telecomunicaciones	610	0%	628	0%	
Instituto Nacional de Transparencia, Acceso a la Información y Protección de Datos Personales	427	0%	413	0%	
Fiscalía General de la República	6,997	0%	6,646	0%	
Administración Pública Centralizada	1,798,675	66%	1,936,510	71%	
Ramos administrativos	744,620	27%	812,222	30%	
Presidencia de la República	288	0%	264	0%	
Gobernación	3,719	0%	3,923	0%	
Relaciones Exteriores	5,893	0%	5,876	0%	
Hacienda y Crédito Público	12,438	0%	17,213	1%	
Defensa Nacional	49,512	2%	63,204	2%	
Agricultura y Desarrollo Rural	35,624	1%	38,123	1%	
Comunicaciones y Transportes	30,916	1%	28,571	1%	
Economía	34,084	1%	3,122	0%	
Educación Pública	195,139	7%	203,878	7%	
Salud	73,734	3%	71,081	3%	
Marina	18,376	1%	19,702	1%	
Trabajo y Previsión Social	17,752	1%	12,665	0%	
Desarrollo Agrario, Territorial y Urbano	6,311	0%	12,095	0%	
Medio Ambiente y Recursos Naturales	14,772	1%	15,212	1%	
Procuraduría General de la República	0	0%	0	0%	
Energía 3_/	50,401	2%	122,583	4%	
Bienestar	131,412	5%	121,816	4%	
Turismo	5,079	0%	20,583	1%	
Superación de la Pobreza	0	0%	0	0%	
Función Pública	715	0%	715	0%	
Tribunales Agrarios	446	0%	442	0%	
Seguridad Pública y Protección Ciudadana	30,871	1%	21,333	1%	
Consejería Jurídica del Ejecutivo Federal	73	0%	71	0%	
Consejo Nacional de Ciencia y Tecnología	16,067	1%	16,139	1%	
Comisión Reguladora de Energía	190	0%	167	0%	
Comisión Nacional de Hidrocarburos	184	0%	222	0%	
Entidades no sectorizadas	4,321	0%	4,779	0%	
Cultura	6,302	0%	8,445	0%	
Ramos generales	1,054,055	39%	1,124,287	41%	
Aportaciones a Seguridad Social	521,201	19%	574,061	21%	
Provisiones Salariales y Económicas	73,950	3%	85,726	3%	
Provisiones y Aportaciones para los Sistemas de Educación Básica, Normal, Tecnológica y de Adultos 4_/	20,431	1%	20,049	1%	
Aportaciones Federales para Entidades Federativas y Municipios	438,472	16%	444,451	16%	
Entidades bajo control presupuestario directo	1,146,127	42%	1,317,150	48%	
Pemex	266,481	10%	330,077	12%	
Resto de entidades	879,646	32%	987,072	36%	
CFE	239,305	9%	272,492	10%	
LFC	0	0%	0	0%	
IMSS	428,479	16%	496,063	18%	
ISSSTE	211,862	8%	218,517	8%	
Otras	0	0%	0	0%	
(-) Subsidios, transferencias y aportaciones al ISSSTE	529,754	19%	596,500	22%	

CLASIFICACIÓN FUNCIONAL

Gasto Programable del Sector Público Presupuestario. Clasificación Funcional Comparativo tres años, Enero-Agosto (2019-2020), Millones de pesos (Flujos Acumulados)

Consulta Actual: 13/10/2020

Concepto	2019	2020	Participación %
Total	2,591,649.3	2,765,239.3	100.0%
Gobierno	206,048.5	210,684.8	7.6%
Legislación	6,804.7	6,920.1	0.3%
Justicia	59,945.8	57,937.5	2.1%
Coordinación de la Política de Gobierno	16,247.4	14,899.9	0.5%
Relaciones Exteriores	6,276.1	6,483.2	0.2%
Asuntos Financieros y Hacendarios	14,198.9	14,207.7	0.5%
Seguridad Nacional	68,227.6	70,225.4	2.5%
Asuntos de Orden Público y de Seguridad Interior	25,899.7	26,899.3	1.0%
Otros servicios generales	8,448.1	13,111.7	0.5%
Desarrollo Social	1,645,325.2	1,780,250.9	64.4%
Protección ambiental	10,175.6	8,198.4	0.3%
Vivienda y servicios a la comunidad	167,797.8	169,926.0	6.1%
Salud	340,122.6	363,953.5	13.2%
Recreación, Cultura y Otras Manifestaciones Sociales	11,288.0	10,540.1	0.4%
Educación	434,433.0	463,588.3	16.8%
Protección Social	677,874.0	763,851.7	27.6%
Otros Asuntos Sociales	3,634.2	192.9	0.0%
Desarrollo económico	725,488.7	762,580.1	27.6%
Asuntos Económicos, Comerciales y Laborales en General	16,517.5	54,924.4	2.0%
Agropecuaria, Silvicultura, Pesca y Caza	43,124.4	35,362.7	1.3%
Combustibles y Energía	583,058.6	586,112.3	21.2%
Minería, Manufacturas y Construcción	57.5	45.7	0.0%
Transporte	34,546.9	35,950.0	1.3%
Comunicaciones	3,199.4	3,689.6	0.1%
Turismo	1,437.0	2,705.0	0.1%
Ciencia, Tecnología e Innovación	31,904.2	32,332.1	1.2%
Otras Industrias y Otros Asuntos Económicos	11,643.2	11,458.3	0.4%

GASTO PÚBLICO EN EL MUNDO

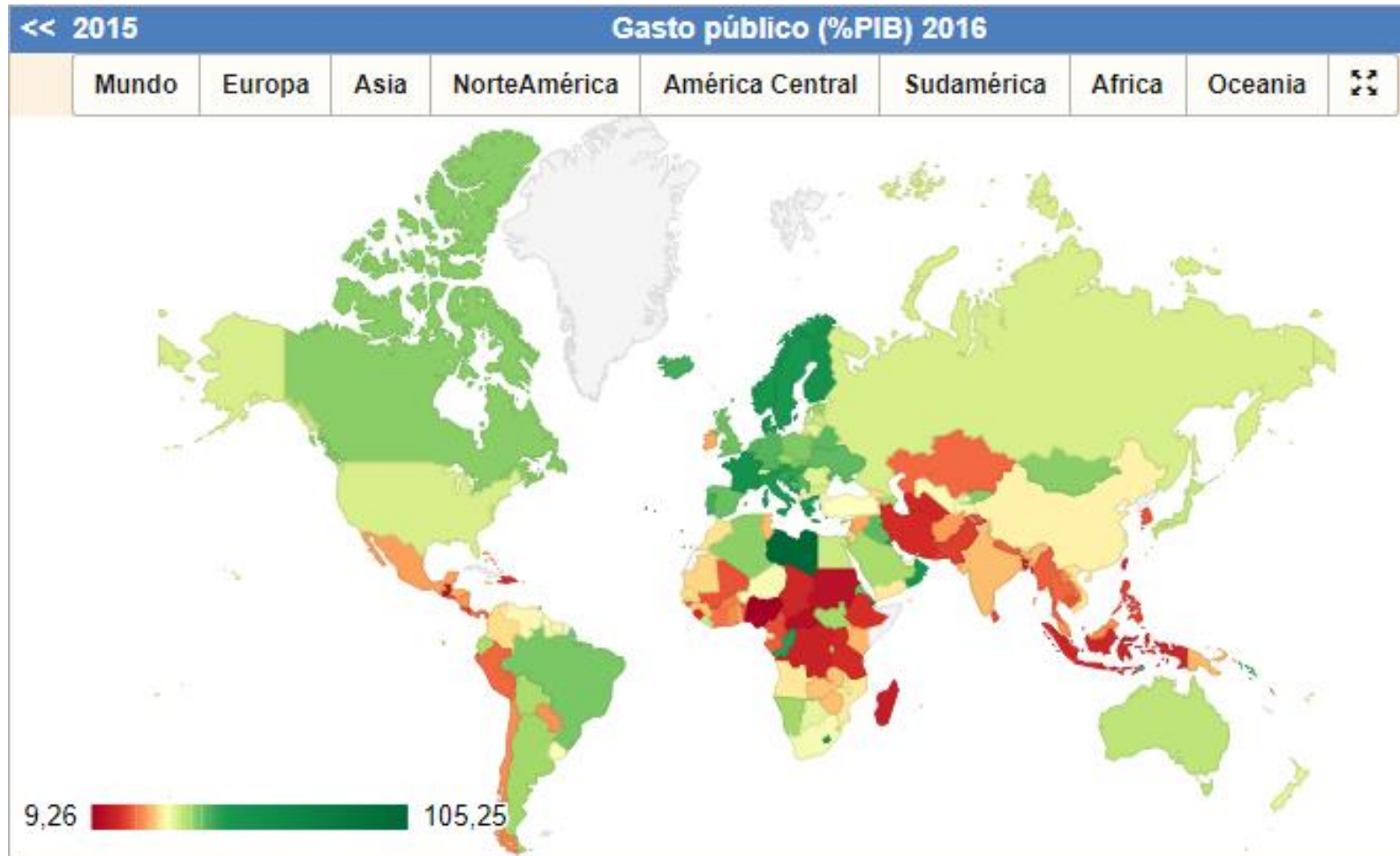

POLÍTICA FISCAL EXPANSIVA

La política fiscal expansiva se basa en elevar el gasto y reducir el ingreso público, ello para presumiblemente elevar la demanda agregada y aumentar el ingreso.

GASTO

1. Aumento del gasto corriente.
2. Elevación del gasto de capital.
3. Incremento de las transferencias.

INGRESO

1. Reducción de tasas impositivas.
2. Disminución de ingresos no tributarios

DÉFICIT FISCAL

- Cuando un país gasta más de lo que ingresa se dice que incurre en déficit público.
- Déficit = gasto público – ingresos fiscales
- Déficit = gasto corriente (**G**) + transferencias (**Tr**) + intereses netos(**IN**) – ingresos fiscales (**T**)
- Déficit primario = gasto corriente (**G**) + transferencias (**TR**) – ingresos fiscales (**T**)

FINANCIACIÓN DEL DÉFICIT FISCAL

- A. Aumento de las tasas impositivas, creación de nuevos impuestos o incremento de los ingresos no tributarios.
- B. Emisión de deuda interna o deuda externa (bonos locales y bonos internacionales).
- C. Venta de activos en poder del sector público.
- D. Emisión de dinero para sufragar el gasto corriente o de capital; depende de la ausencia de autonomía del banco central.

Se recomienda visualizar el video titulado ¿Cuál política fiscal debe de implementar la SHCP en momentos de crisis o expansión económica, disponible en: <https://www.youtube.com/watch?v=nEpzCcwKvG8>

Informe de las finanzas y deuda pública en https://www.gob.mx/cms/uploads/attachment/file/513924/Comunicado_SHCP_101.pdf

DÉFICIT FISCAL, 2021

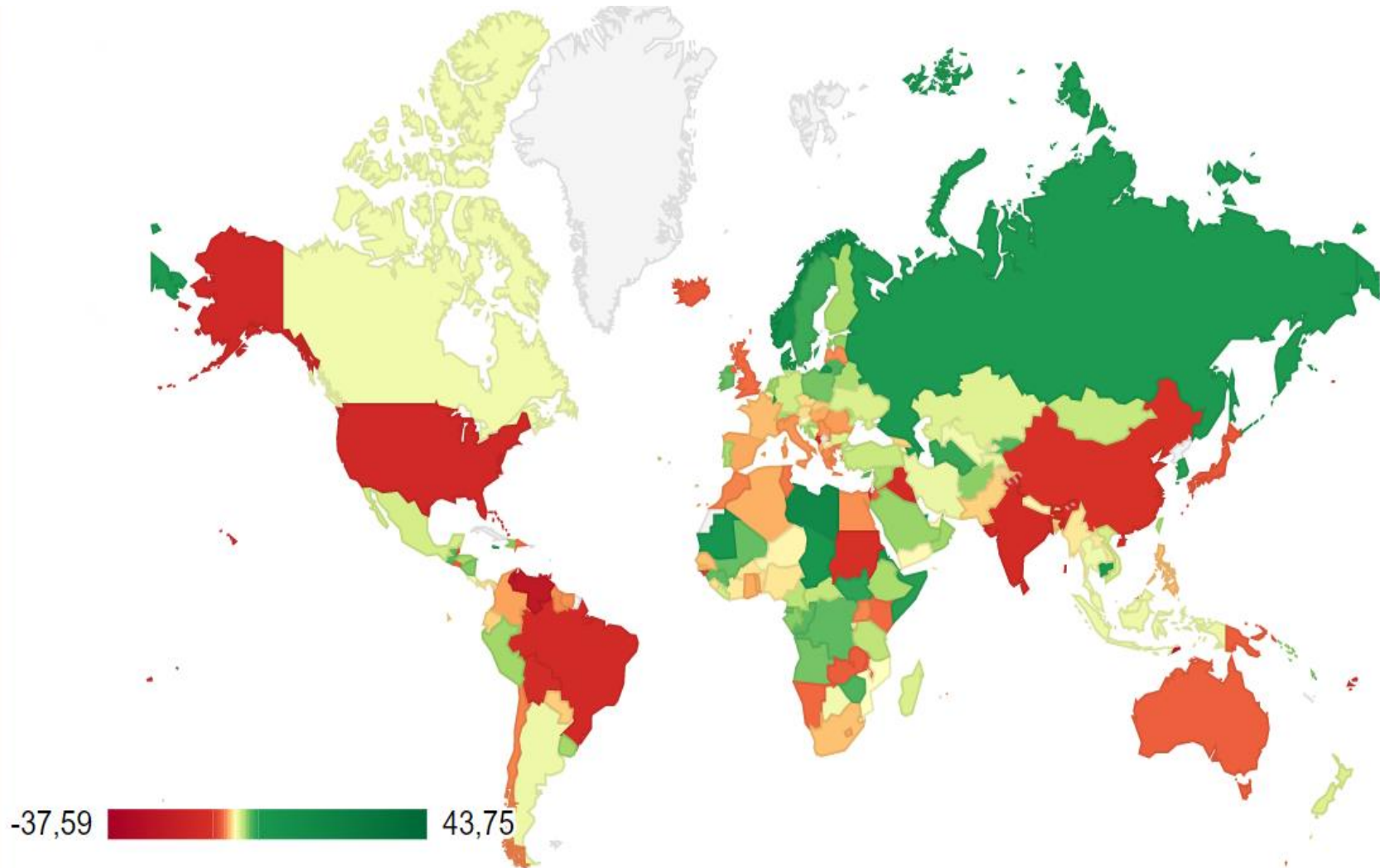

DÉFICIT FISCAL

Déficit: Comparativa países					
Países	Fecha	Millones €		% PIB	
Estados Unidos [+]	2015	-568.671		-3,50%	
China [+]	2015	-281.895		-2,79%	
Brasil [+]	2016	-145.863		-8,97%	
Japón [+]	2015	-138.771		-3,51%	
India [+]	2016	-133.974		-6,57%	
Arabia Saudita [+]	2016	-97.692		-16,90%	
Francia [+]	2016	-75.893		-3,40%	
Reino Unido [+]	2016	-69.843		-3,00%	
España [+]	2016	-50.576		-4,54%	
Rusia [+]	2015	-41.612		-3,38%	
Italia [+]	2016	-40.809		-2,40%	
Australia [+]	2016	-30.852		-2,71%	
Egipto [+]	2014	-29.323		-12,75%	
Argentina [+]	2016	-28.529		-5,79%	
México [+]	2016	-27.249		-2,88%	
Canadá [+]	2016	-26.883		-1,95%	
Venezuela [+]	2010	-22.986		-10,36%	
Indonesia [+]	2016	-20.896		-2,48%	
Libia [+]	2015	-20.293		-75,66%	
Argelia [+]	2016	-16.900		-11,63%	
Nigeria [+]	2016	-16.240		-4,43%	
Pakistán [+]	2016	-11.140		-4,34%	

PAQUETE ECONÓMICO 2023

- Paquete económico 2021:
[https://www.finanzaspublicas.hacienda.gob.mx/es/Finanzas Publicas/Paquete Economico y Presupuesto](https://www.finanzaspublicas.hacienda.gob.mx/es/Finanzas_Publicas/Paquete_Economico_y_Presupuesto)
- Infografías del paquete económico 2021:
[https://www.transparenciapresupuestaria.gob.mx/es/PTP/Infografia PPEF 2023](https://www.transparenciapresupuestaria.gob.mx/es/PTP/Infografia_PPEF_2023)
- <https://imco.org.mx/paquete-economico-2023/>

Paquete Económico 2023

El Paquete Económico propuesto para 2023 estima ingresos por un total de:

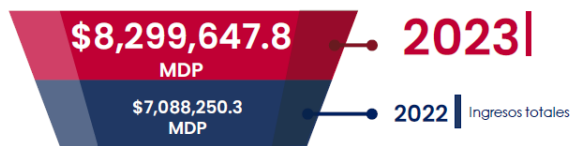

VARIABLES ECONÓMICAS 2023

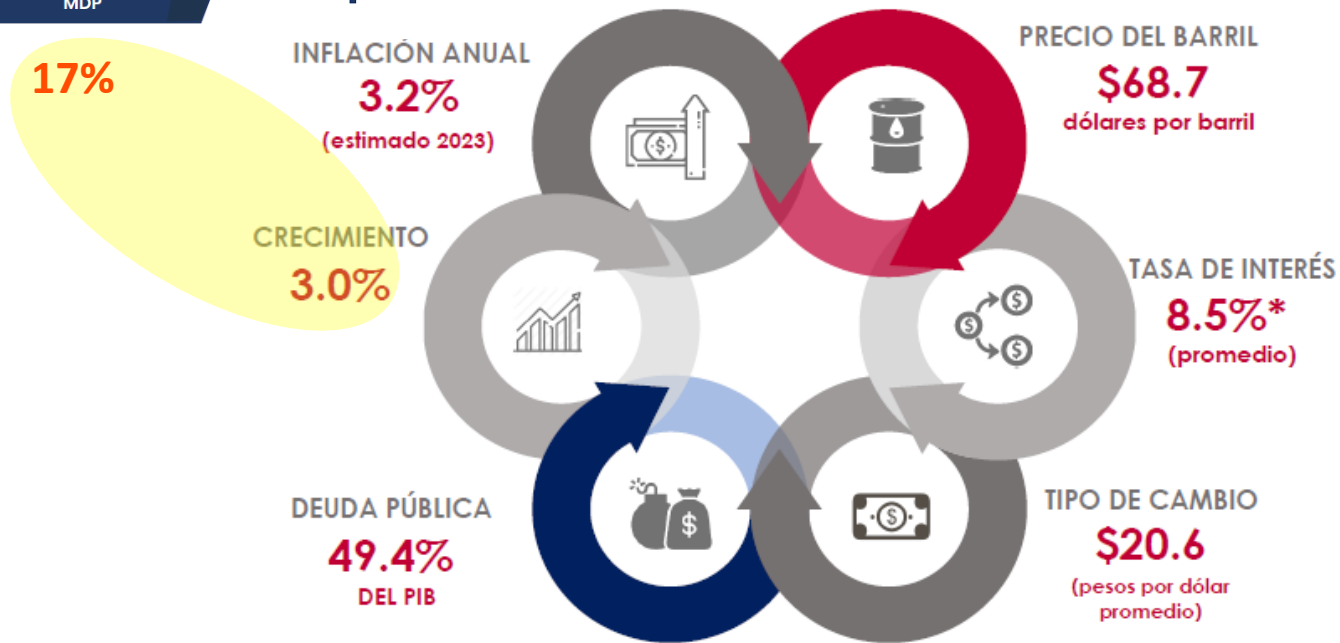

VARIABLES ECONÓMICAS 2022

INFLACIÓN ANUAL	3.4%	DEUDA PÚBLICA	49.7% del PIB
CRECIMIENTO	4.1%	TASA DE INTERÉS	5.0%* (promedio)
PRECIO DEL BARRIL	\$55.1 dólares	TIPO DE CAMBIO	\$20.4 (pesos por dólar)



Paquete Económico

2023

ESTIMACIÓN RECAUDATORIA 2023

(Millones de Pesos)	Recaudación Estimada 2022	Recaudación Estimada 2023
ISR	\$2,073,493.5	\$2,512,233.3
IVA	\$1,213,777.9	\$1,419,457.1
IEPS	\$505,238.5	\$486,212.7
Derechos	\$47,193.5	\$57,193.0
Cuotas Seguridad Social	\$411,852.5	\$470,845.4
Comercio Exterior	\$72,939.5	\$98,341.9

INGRESOS ESTIMADOS IEPS 2023

	BEBIDAS SABORIZADAS 2023: \$ 35,555.7 MDP 2022: \$ 32,950.6 MDP		COMBUSTIBLES FÓSILES 2023: \$ 4,330.2 MDP 2022: \$ 6,124.6 MDP
	ALIMENTOS CON ALTA DENSIDAD CALÓRICA 2023: \$ 31,876.8 MDP 2022: \$ 26,962.3 MDP		COMBUSTIBLES AUTOMOTRICES 2023: \$ 278,412.8 MDP 2022: \$ 318,136.2 MDP
	BEBIDAS ALCOHÓLICAS 2023: \$ 26,503.9 MDP 2022: \$ 20,169.2 MDP		JUEGOS Y SORTEOS 2023: \$ 3,373.3 MDP 2022: \$ 2,710.7 MDP
	CERVEZA Y BEBIDAS REFRESCANTES 2023: \$ 46,351.0 MDP 2022: \$ 42,651.0 MDP		EXTRACCIÓN DE HIDROCARBUROS 2023: \$ 7,676.6 MDP 2022: \$ 7,458.8 MDP
	BEBIDAS ENERGIZANTES 2023: \$ 245.4 MDP 2022: \$ 205.3 MDP		PLAGUICIDAS 2023: \$ 2,050.8 MDP 2022: \$ 1,996.6 MDP
	TABACOS LABRADOS 2023: \$ 50,114.5 MDP 2022: \$ 46,103.1 MDP		REDES DE TELECOMUNICACIONES 2023: \$ 7,398.3 MDP 2022: \$ 7,228.9 MDP

2023

EL PROYECTO DEL PRESUPUESTO PÚBLICO FEDERAL PARA LA FUNCIÓN SEGURIDAD PÚBLICA, 2019-2020

El análisis contiene un marco conceptual relacionado con la importancia de la FUNCIÓN SEGURIDAD PÚBLICA, así como la información estadística-presupuestaria del gasto público en esta materia, contenida en el presupuesto de egresos de la Federación, el cual se reporta en los siguientes niveles:

- Por ramos y por destino del gasto;
- Por gasto corriente y capital; y
- Por Programas Presupuestarios y por unidades responsables.

Disponible en:

<http://www.diputados.gob.mx/sedia/sia/se/SAE-ISS-20-19.pdf>